

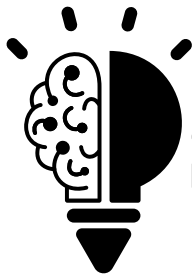

Universidad
Central



CREA UCEN
PROYECTO EDUCATIVO
INSTITUCIONAL
CREA INNOVA TRANSFORMA



CREA UCEN
PROYECTO EDUCATIVO
INSTITUCIONAL
CREA INNOVA TRANSFORMA

ÍNDICE

1. Presentación.	6
2. Historia de la institución: construcción de su identidad.	18
2.1 Fundamentos institucionales.	20
2.2 Principios institucionales.	24
3. El Modelo Educativo UCEN.	26
3.1 Un proceso educativo centrado en el /la estudiante	29
3.2 El sello formativo UCEN: la ciudadanía mundial	33
3.3 Principios de la estructura curricular UCEN	39
3.4 Líneas curriculares para las carreras de pregrado	42
3.5 Líneas curriculares para las carreras técnicas	49
3.6 La articulación en la Universidad Central de Chile	50
3.7 Programas de continuidad de estudios de pregrado	51
3.8 La enseñanza en línea en la Universidad Central de Chile	54
4. Investigación.	58
4.1 Pregrado y formación disciplinar	60
4.2 Formación postgradual	61
4.3 Investigación e innovación en docencia universitaria	62
4.4 Impacto de la investigación básica, desarrollos experimentales e innovación	63
5. Vinculación con el medio.	65
6. Soporte organizacional y estructura orgánica.	68
7. Aseguramiento de la calidad en el Proyecto Educativo Institucional.	71



PRESENTACIÓN

PRESENTACIÓN PRESIDENTE HONORABLE JUNTA DIRECTIVA

Un saludo afectuoso para toda la comunidad centralina.

Sin duda, una vez más, nos encontramos en un momento de gran relevancia para nuestra Universidad; estamos en la antesala de cumplir cuatro décadas desde la creación de la Universidad Central de Chile.

Tal como lo soñaron y luego impulsaron nuestros fundadores, la Universidad se ha convertido en un polo de gran importancia para la formación de futuros profesionales y su educación continua, como asimismo, la generación de conocimiento en las más variadas especialidades, lo que sin duda, constituye un puente para que sus egresados y profesionales participen activamente en el crecimiento de nuestra sociedad. Es a partir de estos tres pilares fundamentales — formación de excelencia, generación de conocimiento y participación activa — que la Universidad ha ido construyendo su sello institucional; tres sólidas bases que sostienen nuestro quehacer fundamental y en las cuales podemos distinguir claramente los componentes de la propuesta educativa que nos define y caracteriza.

Algunas acciones que hemos abordado en los últimos años, dan cuenta de la actitud con que nuestras autoridades y la comunidad en su conjunto, asumen su tarea.

Prueba de ello, es la convicción y responsabilidad con que enfrentamos la implementación de una propuesta educativa on-line en tiempos de pandemia, esto nos permitió reafirmar nuestra convicción respecto de nuestra institución y la excelencia de su capital humano. No fue fácil debido a lo inesperado y apremiante del tiempo, pero actuando con rigor, honestidad y probidad, hicimos posible que todos nuestros estudiantes pudieran continuar su formación sea cual fuera la realidad socioeconómica en que se encontraban.

Para alcanzar esa meta debimos romper nuestros propios paradigmas y encontrar soluciones que antes no habíamos considerado con todo el potencial que tienen. Fue el compromiso con nuestros estudiantes y la búsqueda de la innovación lo que nos hizo avanzar más allá de horizontes preconcebidos, para dar paso a una nueva manera de enfrentar la formación de excelencia, la innovación del conocimiento y una nueva forma de participación en el quehacer de la universidad. Fuimos evaluados por las instancias que la ley contempla para las IES (Instituciones de Educación Superior); el resultado fue el más alto cumplimiento de los objetivos y metas que la SES (Superintendencia de Educación Superior) determinó para la evaluación y control de las obligaciones inherentes a estas Instituciones.

Mientras esta pandemia y otras que seguramente vendrán, continúen poniendo a prueba una y otra vez a todas las personas y organizaciones a lo largo y ancho del mundo, nosotros, como Universidad Central hemos redoblado los esfuerzos para que nuestro Proyecto Educativo Institucional sea capaz de adaptarse e insertarse en los escenarios fluctuantes que formarán parte de la realidad en nuestro futuro y que hoy el presente nos señala.

Para pensar el futuro de nuestra Universidad, necesitamos poder implementar hoy un Proyecto Educativo Institucional que dé cuenta de los múltiples escenarios a los que nos tendremos que adaptar. Este Proyecto debe considerar —sobre todo— la INCLUSIÓN Y DIVERSIDAD, pues las nuevas generaciones de profesionales vivirán en un mundo global, sin fronteras físicas, donde deberán demostrar imaginación y flexibilidad para el logro de sus metas.

Nuestro sello formativo debe ser capaz de reflejar transversalmente la solidaridad como valor intrínseco de la humanidad. Estaríamos trabajando en vano si nuestros programas de estudio, investigaciones y actividades de vinculación con el medio no tuvieran como norte el aportar a una sociedad más justa y equitativa, donde cada uno de sus individuos pueda desarrollar al máximo su potencial y sea capaz de relacionarse con la naturaleza de manera armónica y equilibrada.

A partir de este Proyecto Educativo Institucional, como Presidente de la Junta Directiva de la Universidad Central, quiero recalcar que nuestro quehacer tiene un imperativo que también forma parte de nuestro sello; alcanzar la LIBERTAD para encontrar las respuestas a nuestras propias interrogantes.

En las próximas páginas encontrarán una serie de definiciones y propuestas para lograr los desafíos que queremos alcanzar, los cuales incluyen a cada uno de los miembros de esta casa de estudios como eslabón fundamental en la gran cadena de hombres y mujeres que, en conjunto, conformamos el alma de esta corporación académica, y que hace cuarenta años, encendió el fuego de la sabiduría en el centro de su quehacer.

Los y las invito a formar parte de este Proyecto, que es también un reflejo de todo lo que hemos avanzado y de los desafíos que deberemos hacer nuestros.

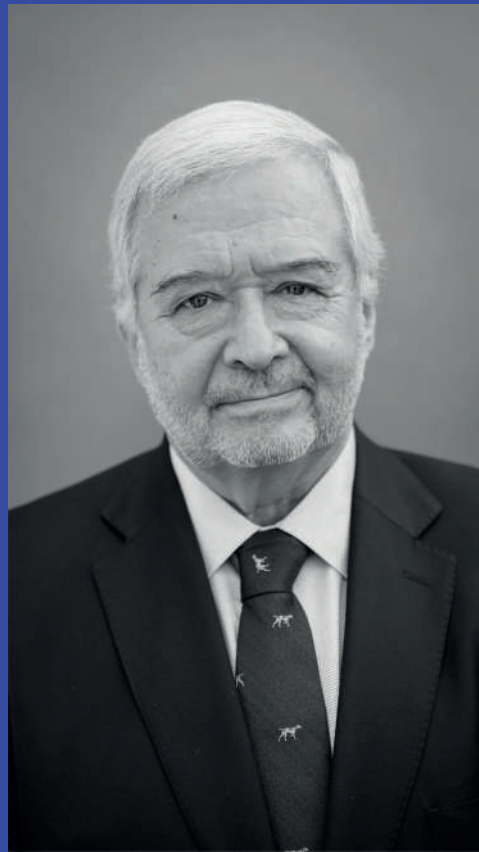

Ricardo Napadensky Bauzá
Presidente Honorable Junta Directiva
Universidad Central de Chile

PRESENTACIÓN RECTOR

El presente año 2022 la Universidad Central cumple 40 años de vida institucional. Muchas generaciones de profesoras y profesores han enseñado en nuestras aulas y un sin número de estudiantes han recibido formación académica y profesional, lo cual nos llena de satisfacción y orgullo ya que ello ha sido gracias al compromiso compartido de nuestra comunidad y al esfuerzo realizado por nuestros alumnos, que representan nuestra razón de ser como Universidad.

Hoy la Universidad enfrenta nuevos desafíos que forman parte de un proceso continuo de fortalecimiento académico y estructural que asegura nuestra continuidad y nuestro proyecto educativo, sustentado hoy en dos sedes, Santiago y Región Coquimbo, cinco facultades, las que albergan nueve escuelas disciplinares. En su conjunto nuestra oferta académica hoy incluye 35 carreras de pregrado regular y 8 programas de pregrado especial, junto con 33 programas de Magíster, 6 Pos títulos y 32 Diplomados y, desde el año 2021, nuestro primer programa de Doctorado, que en su conjunto albergan en nuestras aulas a más de 15.000 estudiantes en proceso de formación por un cuerpo docente integrado por 1.100 académicos y académicas.

Los importantes cambios realizados en la estructura y la organización de la Universidad el año 2019, tuvieron como propósito, en el nuevo marco de la ley de calidad de la educación superior en Chile, fortalecer el desarrollo del quehacer académico institucional. La nueva estructura de Facultades y Escuelas, que se materializó en enero del 2019, tuvo por principal foco el plano académico, modificando su estructura pasando de nueve a cinco facultades y nueve escuelas disciplinares, con el objeto de potenciar y consolidar desarrollo educativo y la interdisciplina en las diferentes escuelas y carreras que alberga cada facultad.

Hoy en el marco del Plan Estratégico Corporativo 2021-2025, que busca en el presente quinquenio optimizar la calidad de la docencia, la gestión institucional, la investigación, la vinculación con el medio, el uso de los recursos financieros y el desempeño académico, abordamos también la modernización de nuestro Proyecto Educativo Institucional, que contribuirá de manera significativa al desarrollo de nuestra institución, asumiendo el carácter aceleradamente dinámico de las transformaciones que experimenta nuestra sociedad, potenciando la formación integral de nuestros estudiantes, con un marco valórico sólido y capaces de contribuir al desarrollo del país, tal como lo mandata la Misión y Visión de nuestra Universidad.

Así entonces el Proyecto Educativo Institucional, un conjunto de declaraciones que se expresan curricular y educativamente y un instrumento de gestión y organización educativa y académica consistente con la visión, misión y propósitos de la Universidad, define el marco de referencia en el cual surgen, se desarrollan y optimizan los diversos programas de formación, con objetivos y propósitos educativos. El Proyecto Educativo Institucional, además, es una carta de presentación pública, pues nos distingue e identifica entre otras Universidades e instituciones de educación superior. Por lo tanto, junto con ser un instrumento de gestión, en la medida en que involucre a toda nuestra comunidad universitaria, es el modo de construcción de una identidad propia y particular, lo que nos reúne, da sentido y proyecta nuestra acción educativa y académica en una sociedad cada vez más compleja.

Tenemos la convicción que la articulación y sinergia positiva entre el Plan Estratégico Corporativo y el nuevo Proyecto Educativo Institucional, redundarán en una mayor colaboración entre las distintas disciplinas de cada escuela y facultad, permitiendo el desarrollo de una universidad más integrada académicamente, tanto en el pregrado, el postgrado, la vinculación con el medio y la investigación, aportando innovación y calidad a la formación de nuestros y nuestras estudiantes.

Permitirá preparar de mejor forma a nuestros actuales y futuros estudiantes para enfrentar los desafíos en su ejercicio profesional y también para dar continuidad a sus estudios de posgrado en el ámbito de la formación continua.

Finalmente, este año 2022, luego de la reciente Acreditación Institucional por cuatro años y con miras a nuestra próxima acreditación el 2026, tenemos la certeza de contar con un proyecto educativo innovador y flexible, que surge de un trabajo colaborativo en el seno de nuestra comunidad, y que nos permitirá enfrentar los desafíos de la formación de nuestras y nuestros estudiantes, en el Chile de la segunda mitad del siglo XXI.



Santiago González Larraín
Rector
Universidad Central de Chile

PRESENTACIÓN VICERRECTOR ACADÉMICO

La actualización del Proyecto Educativo Institucional “CREA UCEN”, ha sido el resultado del mandato y las orientaciones establecidas en los lineamientos estratégicos de la Honorable Junta Directiva (HJD) y el Plan Estratégico Corporativo (PEC) 2021-2025. Es así entonces, desde la Vicerrectoría Académica comprendemos el proceso de actualización del Proyecto Educativo Institucional, como aquel que nos permite materializar la visión y misión de nuestra universidad en el quehacer académico y docente, toda vez que este proyecto define el marco de referencia en el cual surgen, se desarrollan y optimizan los diversos programas de formación, con objetivos y propósitos educativos. Es aquello que nos confiere sentido como institución de educación superior y con esto, el rol fundamental que debemos jugar hoy en día en la denominada sociedad del conocimiento.

De esta manera, algunos aspectos relevantes que recoge nuestro Proyecto Educativo Institucional, se basan en los fundamentos de la reestructuración organizacional del año 2019, en donde la HJD señala como uno de sus propósitos el que la mayor concentración de la estructura académica, en las nuevas cinco facultades, redundará en un mejor aprovechamiento de los recursos institucionales. Este eje orientador permitirá sin duda una mejor y más eficiente implementación del Proyecto Educativo CREA UCEN, materializado por ejemplo en una mejor asignación de recursos educativos de la mano de nuestra planificación docente.

Del mismo modo, se espera que el nuevo modelo de organización académica facilite la creación de espacios de colaboración disciplinar e interdisciplinar entre las diferentes Escuelas y Facultades. A este propósito, se suma el deseo de generar condiciones que posibiliten una formación más integral, facilitando así la construcción de trayectorias formativas con mayor flexibilidad.

La expectativa de un mayor desarrollo interdisciplinar en materia de docencia de Pregrado, de Post Grado e Investigación, está a la base del mandado de redefinir y replantear nuestro Proyecto Educativo, nuestras metas de calidad académica y desde luego, la pertinencia de su modelo.

Es así, que luego de cerca de dos años de trabajo, tenemos un Proyecto Educativo que responde a estos lineamientos y que incluye dentro de sus aspectos relevantes elementos como la promoción de áreas de comunes de formación, lo que sin duda contribuye a la creación de espacios de colaboración disciplinar y a una optimización del uso de los recursos institucionales. El nuevo sello institucional de “Ciudadanía mundial”, así como el área de Formación Básica para la Vida Académica contribuyen a una formación más integral y flexible que facilite el tránsito de nuestras y nuestros estudiantes a la vida universitaria. La propuesta de Minor Interdisciplinarios, aporta al desarrollo interdisciplinar de la docencia de pregrado y de la investigación. La incorporación de la distinción entre modalidades de dictación de programas de estudio, presencial, semipresencial y on-line facilitara la incorporación de la educación remota, en el marco de la innovación del currículum. La instalación de un sistema de evaluación de competencias, así como la promoción de evaluaciones auténticas integrativas, contribuirá al seguimiento y evaluación de los perfiles de egreso, en el marco de la revisión de las metodologías de enseñanza y evaluación. Desde estas respuestas del CREA UCEN a los lineamientos estratégicos de la HJD y el PEC 2021 - 2025, es posible abordar el mandato de la revisión del Currículo y de la duración y contenido de las distintas disciplinas, así como evaluar la priorización de contenidos específicos para las Carreras de Pregrado, con el objeto de generar espacio para asignaturas de carácter transversal, interdisciplinar y sello institucional.

CREA UCEN le abre un amplio espacio de innovación a las carreras de la universidad, considerando cuatro ejes principales: formación común, sello de ciudadanía mundial, formación básica para la vida académica y un minor interdisciplinar, los cuales intentaré explicar con mayor profundidad en las líneas que siguen:

Plan de Formación Común o Bachillerato Común, consiste en la creación de una formación inicial común en los primeros niveles de formación, entre carreras afines de una escuela, facultad o incluso entre facultades, que faciliten la diversidad de experiencias formativas para las/los estudiantes, generando espacios de colaboración disciplinar e integración del currículum.

La formación sello institucional, en Ciudadanía Mundial, considera que las personas se ubican y desarrollan en redes múltiples, diversas, locales y no locales, y no son actores solitarios actuando en sociedades aisladas. Esta área formativa enfatizará la interdependencia política, económica, social y cultural y las interconexiones entre los niveles local, nacional y mundial, como marco de los futuros desempeños de nuestros egresados y egresadas. Responde a la necesidad de situar a nuestras y nuestros estudiantes en un mundo amplio, diverso y dinámico. Se expresa en los siguientes componentes que deben dar lugar a determinadas actividades curriculares: Enfoque crítico; Sustentabilidad; Inclusión, diversidad y géneros; Internacionalización y Alfabetización digital. Esta línea curricular debe incorporar al menos una asignatura con aplicación de metodología A+A (Aprendizaje más Acción) lo que se convertirá en una experiencia distintiva y significativa para todos nuestros egresados y egresadas.

La Formación Básica para la Vida Académica desarrolla conocimientos y habilidades para el ingreso a la formación superior que sustentará los aprendizajes académicos en niveles posteriores. Tiene como propósito facilitar la comunidad de experiencias formativas en los primeros semestres de las carreras, dado el carácter transversal de esta formación; contribuir a la formación integral de las/los estudiantes de la Universidad, integrando en el currículo actividades que usualmente tienen un carácter extracurricular y optativo; fortalecer las competencias de entrada de los estudiantes de primer ingreso, mejorando sus posibilidades de éxito en la trayectoria formativa. Está conformada por las áreas de Comunicación Efectiva; Pensamiento lógico y científico y Autorregulación.

El Minor Interdisciplinario formaliza el abordaje de problemas complejos que requieren saberes diversos y prácticas colaborativas en los “bordes externos” de las disciplinas y más allá de ellos. Debe facilitar que el/la estudiante cuente con una experiencia formativa en la que pueda vivir y aprender a abordar problemas en forma interdisciplinaria y en una articulación colaborativa desde diferentes disciplinas para abordar un fin común. Lo anterior requiere el trabajo coordinado de especialistas, docentes y estudiantes quienes en el proceso de resolver problemas complejos (sustentabilidad, emergencia climática, intervenciones locales-globales), construyen una aproximación, métodos de trabajo y comprensión común sobre los problemas abordados.

Desde el CREA UCEN el y la estudiante es considerado/a sujeto protagonista de su proceso formativo, donde participan y actúan con sus experiencias, aprendizajes previos y expectativas de futuro. Lograr que el aprendizaje ocurra, de acuerdo con la calidad y excelencia de los diversos programas académicos, es el compromiso fundamental de nuestro Proyecto. Los y las académicos de la Universidad concurren en favor del logro de este aprendizaje, facilitando y promovándolo a través del diseño, evaluación y retroalimentación en distintas situaciones, experiencias y resultados. Por ello se requiere que desarrollen iniciativas de investigación, estén en una actualización permanente de sus conocimientos disciplinares como de sus competencias docentes. La reflexión y sistematización de las buenas prácticas

de enseñanza aprendizaje y evaluación para el diseño e implementación de estrategias de enseñanza aprendizaje activas y efectivas ha de ser un sello de los y las docentes CREA UCEN.

Trabajamos en la convicción de que CREA UCEN nos permita dar respuestas innovadoras para la necesidad de transformar el mundo que alimenta nuestra oferta educativa, recogiendo la tradición, experiencia y solidez institucional que le otorgan los 40 años de historia que este año cumple nuestra universidad, pero a su vez poniendo foco en los desafíos futuros que tenemos por delante, por lo que invitamos a toda la comunidad universitaria a crear, innovar y transformar nuestros programas de estudios, haciéndolos aún más atractivos, contribuyendo con esto al logro de nuestra misión institucional y al desarrollo político, social y económico de nuestro país.



Juan Pablo Prieto Cox
Vicerrector Académico
Universidad Central de Chile



**HISTORIA DE LA
INSTITUCIÓN:
CONSTRUCCIÓN
DE SU IDENTIDAD**

La Universidad Central de Chile se crea por iniciativa de un grupo de personalidades y profesionales, vinculados a distintos sectores del quehacer nacional, caracterizados por su deseo de contribuir a la educación superior en Chile, siendo sus orígenes profesionales, así como sus ideas religiosas, políticas y otras, muy diversas. Ello impulsa a estos fundadores a crear una institución en la que el respeto a la diversidad y el pluralismo es un principio fundamental. Su fundación se gesta a raíz de la promulgación del DFL N° 1, el 30 de diciembre de 1980, del Ministerio de Educación y desde el inicio de sus actividades académicas, en el año 1983 en el campus San Bernardo, la Universidad Central de Chile evidencia un profundo respeto a la diversidad, lo que queda expresamente planteado en el artículo. N° 1 de los Estatutos de la corporación:

“La Universidad Central de Chile es una institución de Educación Superior, de raciocinio, investigación y cultura; con vocación de servicio público, solidaria, pluralista y respetuosa de la diversidad humana; orientada a lograr la formación integral de quienes se educan en ella, con espíritu crítico y que contribuye al bien común”.

En el presente Proyecto Educativo Institucional se definen las características del sello formativo de la Universidad Central de Chile, el que, de acuerdo con las propuestas de Berger y Luckman (2003)¹ debe estar alineado claramente con el sello institucional. Este último se construye sobre la base de la historia y la llamada “sedimentación” de aquellos valores que la comunidad hace suyos y que se hacen objetivos en acciones diversas. En el caso de la Universidad Central de Chile, los grandes valores que plantea como propios, se han manifestado claramente en acciones como el respeto por los derechos humanos, la inclusión, la valoración de la perspectiva de género, entre otras.

¹ Berger, Peter y Luckmann, Thomas. (2003). La construcción social de la realidad. Amorrortu Editores.

2.1 FUNDAMENTOS INSTITUCIONALES

Una persona, sea esta individual o colectiva, posee, por decisión propia en su madurez, un conjunto de características que valora y que considera irrenunciables. Sobre esta base de valores y formas de ser pueden variar diversos elementos, pero las características básicas no se modifican. Hacerlo implicaría la fundación de una nueva persona o institución; implica, de alguna forma, la muerte de la persona originaria. Estos valores fundacionales, que permanecen y se manifiestan de diversas formas, son los que configuran su sello institucional. De esta manera, George Mead (en Tugendhat 1996)², considera que la identidad puede ser analizada según tres componentes: la presencia de categorías sociales compartidas, el elemento material y, finalmente, como tercer elemento la existencia de otros, cuyas opiniones acerca de nosotros internalizamos.

La Universidad Central de Chile ha manifestado desde sus inicios acciones, situaciones y declaraciones que permiten identificar un sello de origen. Así, se pueden identificar ciertos valores socio culturales que están presentes en los discursos de los fundadores y en diversos documentos. A continuación, se consideran algunas ideas a este respecto, expresadas en textos escritos por algunos de los fundadores de la Universidad.

²Tugendhat, E. (1996). Identidad: personal, nacional y universal. *Persona y Sociedad*, 16, pp. 29-40.

"Somos por esencia, una comunidad de trabajo fluida y variada, cuya misión es poner la verdad, la belleza y la esperanza en la existencia de la Nación, a la cual sirve directamente, y de la humanidad, a la cual está ligada por valores universales irrenunciables. Ella vive con autenticidad la comunicación humana debido a su tarea formadora y a su afán de develar la verdad en un ambiente de libertad de diálogo y de respeto a todas las hipótesis de trabajo intelectual y de posibilidad de acción" (Discurso de Don Hugo Gálvez, 1985).

"La Universidad aspira a que en su seno los alumnos convivan, aprendan a comprenderse, y a tolerarse entre sí, en la tarea superior de orientar y formar elementos humanos capaces de contribuir al progreso del país" (Discurso de don Gonzalo Hernández Uribe, 1987).

"La Universidad Central se constituyó en 1982, con claros y precisos objetivos. (...) En esa tarea deseamos formar los mejores profesionales, lo que nos impone el deber fundamental de velar por la excelencia académica... Miramos el mundo desde una perspectiva humanista, y por tanto, inspiran nuestra acción pedagógica y toda la labor universitaria, el respeto recíproco, la plena libertad de pensar y comunicar el saber, la búsqueda y la defensa de la verdad con pasión, pero sin violencia alguna, ni física ni psicológica. Orientan así mismo nuestra acción, el procurar la justicia y la formación integral del ser humano. Entendemos nuestra tarea como un proceso al que se integra toda la comunidad. En particular, los alumnos deben asumir una participación activa, no sólo para compenetrarse de la ciencia y la investigación en la profesión escogida, sino también, deben sumarse a los valores de la universidad, no pudiendo serles ajenos los sentimientos de bondad, amor, comprensión y tolerancia y la búsqueda de la belleza, para ser auténticos universitarios" ("Proyectando un mundo mejor", Don Hugo Gálvez ,1986).



Como se puede apreciar en estos textos, y en otros similares, es posible identificar ciertos ideales que han sido parte de nuestra universidad desde su fundación, a saber: a) Variedad, pluralismo y valoración de la diversidad, b) Libertad y diálogo, respetando la dignidad de todo ser humano, c) Servicio al país, convivencia, comprensión, bondad y solidaridad, d) Excelencia académica y formación integral, e) Investigación, como verdad construida participativamente), f) Enfoque humanista, respetando la dignidad de todo ser, g) Justicia.

Otro elemento identitario, referido a la consideración de los otros/as, queda claramente manifiesto en la estructura misma de la universidad: participativa, siendo una corporación de derecho privado sin fines de lucro, cuya administración y desarrollo recae en sus propios académicos a través de una estructura de gobierno liderada por una Asamblea General representativa de las distintas facultades de la Universidad, lo que la convierte en un caso único en el sistema universitario chileno.

Hoy, con tres edificios, un centro de extensión y un centro deportivo emplazados en torno al Parque Almagro, es sin duda una universidad de Santiago Centro que refuerza materialmente su identidad de acogida de todos y todas sin más exigencia que contribuir al bien común. La universidad se ubica hoy también en la ciudad de La Serena, Región de Coquimbo, en funcionamiento desde el año 2003, lo que le abre espacios de diversidad y enriquecimiento.

A partir de esta historia institucional es que la Universidad configura hoy en día sus principios institucionales y valores, tal como se señalan a continuación.

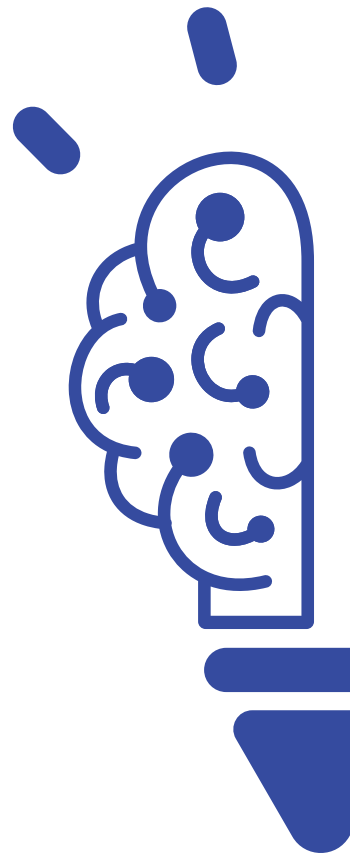



2.2 PRINCIPIOS INSTITUCIONALES

Visión institucional

Ser una Universidad vinculada con la sociedad en su diversidad, con una posición consolidada en Santiago y La Serena. Formadora de personas integrales, con una oferta de programas académicos de calidad en sus distintos niveles y generadora de conocimientos en áreas de interés institucional. Todo ello, en el marco de una gestión eficiente y una posición financiera estable con sostenibilidad futura.

Misión institucional

Entregar educación superior de excelencia y formación integral de personas en un marco valórico, creando nuevas oportunidades a sus estudiantes y egresados; generando conocimientos en áreas selectivas y vinculando el quehacer institucional con los requerimientos de la sociedad y el país.

Valores institucionales

Integridad

Compromiso permanente de los miembros de la Institución, de pensar y actuar en congruencia con los valores propios, resguardando los valores institucionales.

Libertad

Poder expresar con seguridad opiniones y/o ideas distintas, siempre que sean presentadas con respeto y cordialidad.

Tolerancia

Aceptar la diversidad entre las personas, con respeto a sus creencias, costumbres, etnias y culturas.

Excelencia

Implica la decisión y puesta en práctica de hacer las cosas bien, acrecentado por un espíritu de autocrítica y de mejoramiento continuo.

Solidaridad

Apoyo orientado a hacer el bien común, con empatía hacia las personas en situación desafortunada.

Justicia

Es la virtud de dar a cada uno/a lo suyo, asegurando que cada uno/a dé y reciba lo que le corresponde, considerando a la persona el individuo en sí misma, en sus relaciones con otros/as y la comunidad entera.

Dignidad

Respetar a la persona por sobre cualquier condición, reconociendo su valor intrínseco e inalienable.

Inclusión y diversidad

Reconocer y respetar las diferencias de origen culturales, étnicos, de orientación sexual e identidad de género, discapacidad, y a los diferentes talentos con que las y los estudiantes enfrentan su proceso formativo, proporcionando una respuesta educativa de calidad y pertinente a sus singularidades.



El Modelo Educativo UCEN busca proveer a los y las estudiantes de una experiencia formativa que les habilite en la práctica inicial de una profesión y que también les ponga en contacto con nuevos horizontes de desarrollo y crecimiento personal y profesional.

Para lograr este propósito, la UCEN se enmarca en un enfoque centrado en el estudiante donde el proceso de enseñanza-aprendizaje se implementa en un ambiente donde se movilizan tanto los recursos internos del/la estudiante, así como los externos, tanto materiales como docentes. Por otra parte, se fortalece el proceso formativo a través del desarrollo de habilidades, actitudes y conocimientos ligados a la identidad institucional y un enfoque interdisciplinario para hacer frente a las problemáticas a las que los y las estudiantes se enfrentarán en su vida profesional.



El objetivo de esta decisión es facilitar a sus egresados y egresadas el tránsito por trayectorias profesionales cambiantes y no previsibles desarrollando, profundizando y también logrando nuevas competencias, habilidades y conocimientos en un contexto de profundos cambios epocales vinculados a la participación en lo local y lo global, la cuarta revolución industrial³ y el desafío del desarrollo sustentable y cambio climático⁴. Todos estos procesos demandarán de nuestros egresados y egresadas capacidades de autorregulación, de actualización de sus competencias, habilidades y conocimientos, de participación, de creación y de colaboración que requieren currículos más integrales e integradores que acojan el desafío de formar no sólo para unas prácticas específicas (profesiones) sino que para desenvolverse en el mundo⁵.



³ World Economic Forum (2018). The Fourth Industrial Revolution: what it means, how to respond. Disponible en <https://www.weforum.org/agenda/2016/01/the-fourth-industrial-revolution-what-it-means-and-how-to-respond/>, visitado el 12 de octubre de 2020.

⁴ Organización de Naciones Unidas (2018) Objetivos de Desarrollo Sostenible. En <https://www.un.org/sustainabledevelopment/es/objetivos-de-desarrollo-sostenible/>, visitado el 12 de octubre de 2020.

⁵ Comisión Nacional de Innovación para la Competitividad (2013). Surfando hacia el futuro: orientaciones estratégicas para la innovación. CNIC, Santiago de Chile.

3.1 Un proceso educativo centrado en el /la estudiante

La Universidad Central de Chile reconoce un proceso educativo donde los y las estudiantes se encuentran en el centro de sus esfuerzos. Para esto su rol activo, así como el del cuerpo docente es fundamental.

Ser estudiante en la Universidad Central de Chile

El modelo formativo UCEN asume que el proceso de aprendizaje de un/una estudiante es una trayectoria que lleva a desarrollar aspectos cognitivos, actitudinales y procedimentales para un desempeño competente en su vida laboral y personal.

Desde esta concepción, la UCEN entiende que sus estudiantes llegan a ella con aprendizajes formales e informales, logrados en diferentes ámbitos de su vida. Por lo anterior, reconoce el valor y aporte de su heterogeneidad y el desafío de apoyarles para concluir con éxito la etapa de formación que vivirán en esta institución.

Reconociendo a los y las estudiantes como sujetos/as protagonistas de su proceso formativo, el currículo UCEN promueve ejes de actividades curriculares que incluyan sus expectativas y aprendizajes previos, reconociéndose en todos sus niveles formativos, una labor centrada en el aprendizaje. Para esto se promueve la evaluación y retroalimentación continua para la mejora a través de diferentes instancias, procesos y experiencias de aprendizaje.



La Universidad espera que sus estudiantes valoren el esfuerzo y compromiso que pone en su aprendizaje; demostrando curiosidad intelectual, colaboración con sus pares y docentes, autogestión de su aprendizaje, tolerancia, respeto por la diversidad y por los valores UCEN.

La Universidad provee de una estructura de apoyo a la permanencia de sus estudiantes, incorporando una línea curricular de formación básica para la vida académica, y otras instancias de apoyo tales como tutorías académicas, zona de consultas docentes y los servicios, beneficios y becas que entrega la Dirección de Apoyo y Vida Estudiantil (DAVE).

Ser docente en la Universidad Central de Chile: diseño e implementación de ambientes de enseñanza-aprendizaje

La implementación del proceso de enseñanza-aprendizaje en el aula en la Universidad Central de Chile requiere de docentes que focalicen su esfuerzo en el diseño de ambientes de aprendizaje que estructuren y organicen las experiencias del estudiantado para el logro de los perfiles de egreso comprometidos. La Universidad Central de Chile considera que este diseño es una actividad creativa y compleja, que requiere de conocimientos y habilidades especializadas.

Para ello, los y las docentes deben propiciar actividades que provean múltiples perspectivas y representaciones de la realidad, que sean realistas, relevantes y auténticas, que faciliten la reflexión y la metacognición y también la co-construcción del conocimiento. De particular importancia resultan las actividades que fomentan la práctica reflexiva, la autoevaluación y la retroalimentación.

Para lograr implementar ambientes de aprendizaje consistentes, los y las docentes de la Universidad Central de Chile deben fomentar el trabajo colaborativo con sus pares y el desarrollo de sus habilidades docentes a través de las instancias de desarrollo docente que brinde la Universidad, incluyendo la conformación de comunidades de aprendizaje entre pares.

Considerando que el currículo se puede concebir como una hipótesis de una transformación esperada del/la estudiante, los y las docentes deben contribuir a construir el saber pedagógico de la institución mediante la sistematización, reflexión, investigación y comunicación de sus prácticas y de las posibles elaboraciones teóricas que de ellas se desprendan.

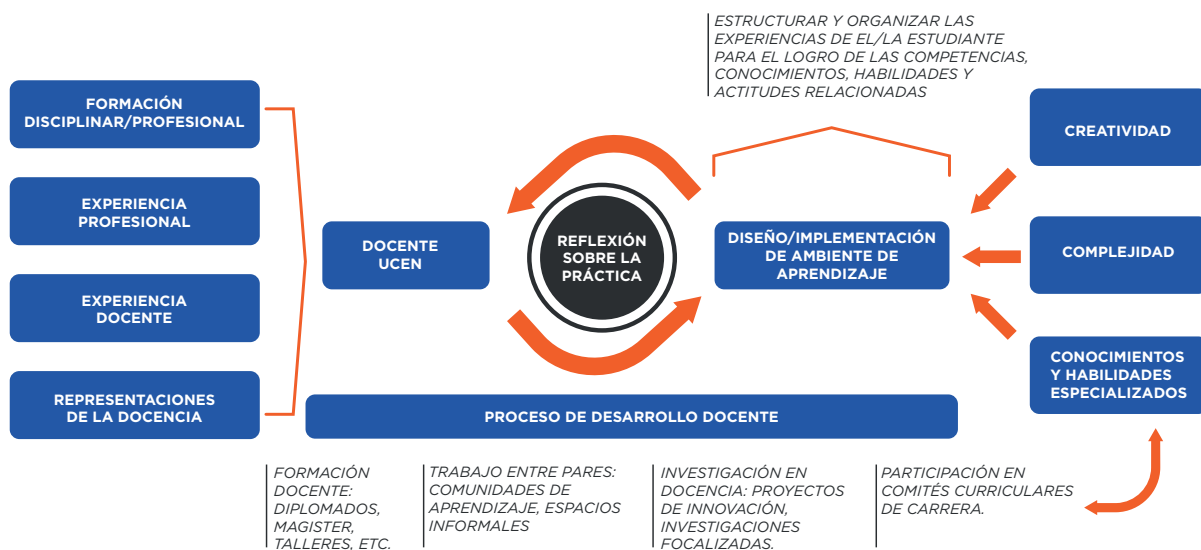

De esta manera, la Universidad Central requiere que sus profesores:

Investiguen -ya sea en el ámbito de su disciplina o en el ámbito educacional- y se mantengan actualizados, entendiendo que esto es una de las bases de la implementación de procesos de enseñanza-aprendizaje efectivos.

Den muestras de iniciativa y participen de espacios de desarrollo docente, perfeccionándose en este ámbito y estando en una búsqueda constante de mejorar su práctica educativa en el contexto del enfoque por competencias adoptado por la Universidad Central.

Diseñen e implementen estrategias de enseñanza-aprendizaje innovadoras y desafiantes que consideren las características de sus estudiantes, los resultados de aprendizaje de la asignatura que le son confiadas, sin perder de vista su tributación al perfil de egreso del programa al que pertenecen, y estrategias de evaluación que sean coherentes con éstas, utilizando un acercamiento de evaluación auténtica cuando sea pertinente.

Monitoreen continuamente el proceso de los estudiantes, entregando retroalimentación relevante y ajustando su práctica educativa en función de la observación del proceso.

Reflexionen y sistematicen su propia práctica educativa, compartiendo sus reflexiones con sus colegas, generando conocimiento educativo cuando sea pertinente.

Para apoyar el desarrollo de estas características en los docentes, la Universidad Central ha creado la Dirección de Enseñanza Aprendizaje, órgano de la Dirección General Académica de Vicerrectoría Académica encargado de apoyar los procesos de enseñanza-aprendizaje y de implementar actividades de desarrollo docente tales como talleres, cursos, observación de clases, acompañamiento de comunidades de aprendizaje de docentes y grupos de reflexión y sistematización de experiencias de formación, entre otros.

3.2 El sello formativo UCEN: la ciudadanía mundial.

Con el fin de hacer frente a estos desafíos, la Universidad Central de Chile, a partir de su sello institucional, define como sello formativo la ciudadanía mundial, la que refleja la identidad, misión y visión de la institución en cuanto a la forma en que se espera que el proceso de transformación de los y las estudiantes demuestre sus valores e impronta.

La ciudadanía mundial, definida por las Naciones Unidas, “Se refiere a un sentido de pertenencia a una comunidad más amplia y a una humanidad común. Hace hincapié en la interdependencia política, económica, social y cultural y en las interconexiones entre los niveles local, nacional y mundial⁶”.

Esto considera que los individuos pertenecen a redes múltiples, diversas, locales y no locales, y no son actores solitarios actuando en sociedades aisladas. Es importante destacar que se acoge el planteamiento de UNESCO ya en el año 1995, habla de la “tierra patria” y, considerando los planteamientos de Edgar Morin (UNESCO), que se apropia de la idea referida de que todos los seres humanos y no humanos, somos hijos de esta tierra y la vida que nos prodiga.

En consecuencia, sostiene Morin, hay que rechazar esa globalidad sin raíces puesto que todo arraigo étnico o nacional es legítimo en tanto se acompañe del arraigo a la identidad humana. Es este arraigo propio y universal el que nos lleva a tomar conciencia de la diversidad humana y natural y a su interdependencia y necesario respeto. Para una ciudadanía mundial ambas perspectivas son por tanto indispensables.

⁶ UNESCO (2015). Educación para la ciudadanía mundial. Temas y objetivos de aprendizaje.

La educación para la ciudadanía mundial implica un enfoque integral que aborda aspectos culturales, de desarrollo económico, tecnológico, de derechos humanos, educación para la paz y medio ambiente.

Desde un aspecto cognitivo, la ciudadanía mundial involucra un pensamiento crítico que lleva a las personas a tomar plena conciencia de las necesidades locales y globales y de la imperiosa necesidad de respeto a cada presencia de diversidad que enriquece y de la cual somos interdependientes.

Desde un ámbito socio emocional se enfatiza el sentido de pertenecer a una cultura y sociedad específica, que puede ser mirada críticamente, así como la pertenencia a una humanidad y tierra que nos es común con muchos otros seres. Valores como empatía y solidaridad, respeto a la dignidad de todo ser del planeta son constitutivos imprescindibles de una ciudadanía mundial.

Finalmente, la mirada desde un ámbito conductual o de la acción, la ciudadanía mundial nos exige la participación activa y responsable que permita acoger las diversidades y enfrentar los conflictos oponiendo ideas pacíficamente, convenciendo y no venciendo a los que son o piensan distinto.

El desarrollo de este sello formativo exige una mirada holística y un abordaje interdisciplinario sobre problemas contemporáneos, locales y mundiales, planteados desde disciplinas humanísticas, artísticas y científicas que se combinan para abordar la realidad en su complejidad.

Así, es posible apreciar que la ciudadanía mundial, tal como ha sido acogida por la Universidad Central de Chile, involucra:

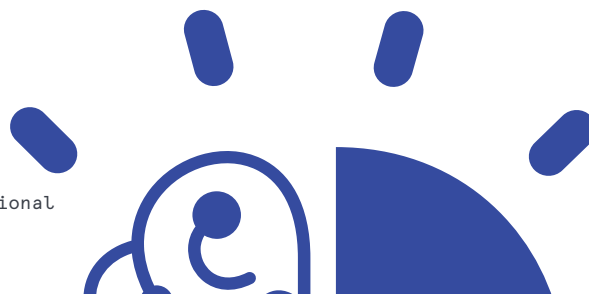

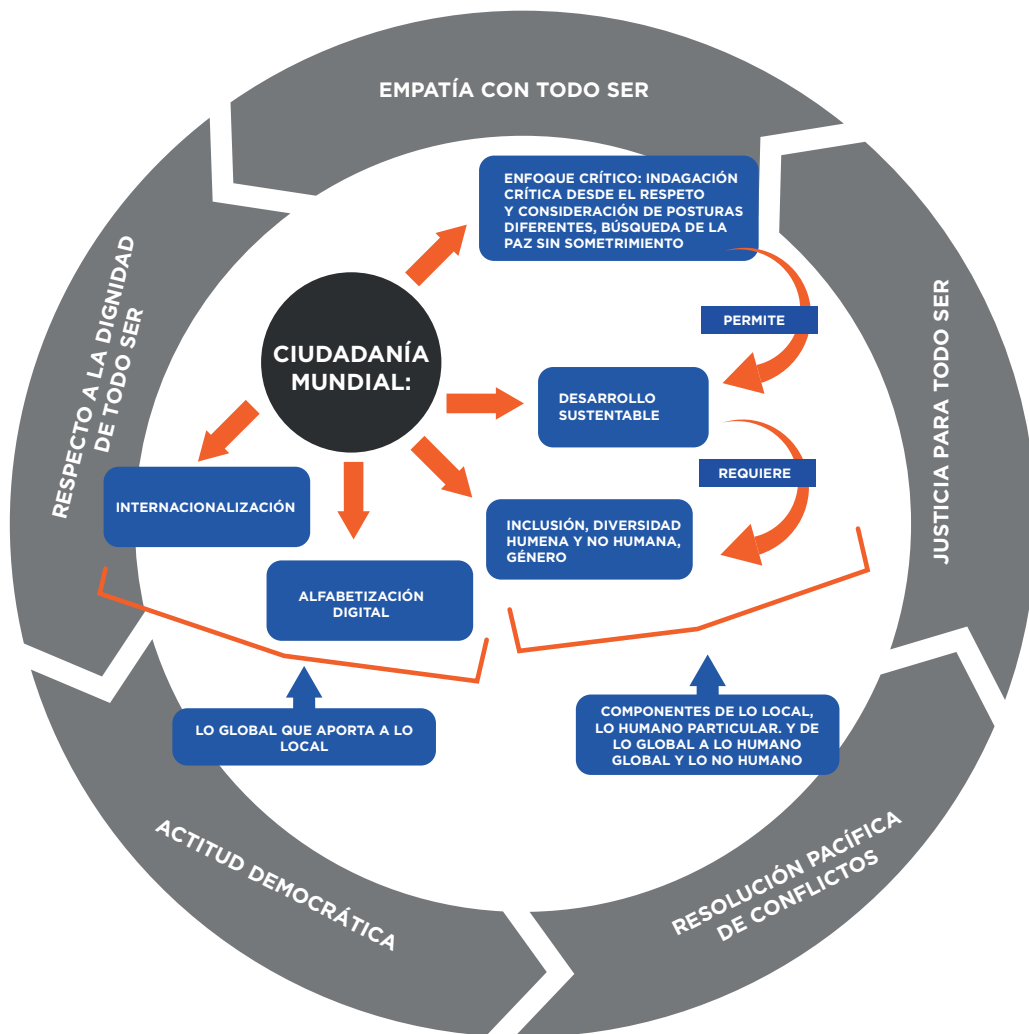

El esquema anterior muestra el marco valórico que sustenta la ciudadanía mundial, tal como se ha entendido en este Proyecto Educativo Institucional. Los valores señalados son coherentes con los valores institucionales (democracia, justicia, libertad y dignidad, empatía y solidaridad, paz).

Se aprecia que el enfoque crítico, que aborda la indagación crítica diversas posturas la búsqueda del bien común y la paz, permite promover el desarrollo sostenible que requiere de valoración de la diversidad humana y natural, de la mirada que acoge lo local, propio de culturas humanas diversas, el género equitativamente enfrentado y también de la valoración de lo global humano y no humano, mediante miradas de internacionalización y cultura digital.

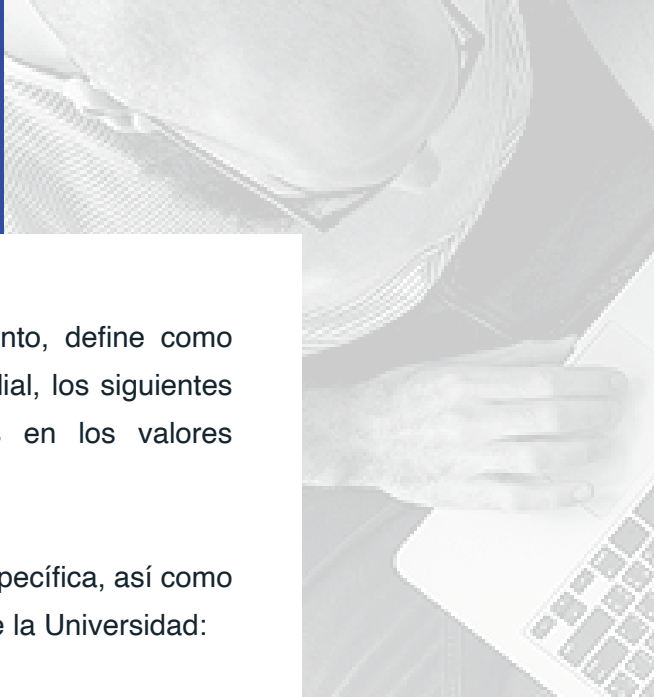

El modelo educativo de la Universidad Central, por tanto, define como constituyentes indispensables de su sello, ciudadanía mundial, los siguientes elementos, todos ellos interdependientes y enmarcados en los valores mencionados.

Estos elementos, son recogidos en una línea curricular específica, así como en asignaturas seleccionadas en cada una de las carreras de la Universidad:

a) Enfoque crítico.

Es aquella forma de abordar el mundo desde la razón (argumentación cognitiva) y la razonabilidad (argumentación valórica) , que emerge desde un proceso de crítica en el que se analiza la coherencia de cuanto existe, para denunciar contradicciones referidas a la justicia, al respeto a la dignidad de todo ser del planeta, con el fin de promover pensamientos, acciones y actitudes que generen el bien común, que hoy no puede ser entendido sin considerar la estrecha interdependencia de todo cuanto existe.

b) Desarrollo sustentable.

El desarrollo sustentable en un pilar económico, uno social y uno medio ambiental, debiendo estos tres pilares analizados desde la perspectiva crítica, buscando generar desarrollos que liberen a toda la humanidad y el medio ambiente⁷.

⁷ UNESCO (2012). Education for sustainable development sourcebook.





c) Inclusión, diversidad y géneros.

Valorar la diversidad como oportunidad y recurso para el desarrollo personal y social desde el enfoque de derechos, contribuyendo en colaboración con otros/as a la generación de entornos inclusivos que promuevan una convivencia respetuosa de las diferencias, basada en los principios de igualdad de género y no discriminación, equidad y justicia.

d) Internacionalización.

Teniendo en cuenta la importancia de las experiencias que trascienden lo local en la formación, se considera clave integrar la dimensión internacional y multicultural en los contenidos del currículo de los y las estudiantes.

e) Alfabetización digital.

El uso de TIC's en la vida cotidiana permite a la ciudadanía implicarse directamente en actividades políticas sociales, culturales y económicas que hoy en día se presentan en medios digitalizados. Para ello, la alfabetización digital es clave para asegurar la accesibilidad, equidad, participación y acceso a redes, y en consecuencia permitirles optar a mejores oportunidades laborales acelerando el progreso del país.

Con el fin de recoger lo anterior, se consideran en las asignaturas temáticas o tendencias globales, locales, regionales, en el campo de la disciplina, normativas nacionales e internacionales que tengan incidencia en la práctica profesional, contenidos internacionales y actuales respecto a temas en el campo de la ética, problemáticas de la globalización, justicia social, paz, equidad, derechos humanos, sustentabilidad, problemas sociales económicos, medioambientales y culturales.

Asimismo, el dominio de un segundo idioma como el inglés, facilitará la inserción y desempeño del estudiante en un escenario internacional, todo ello considerando que el idioma inglés es la lengua de mayor uso en el mundo académico y de los negocios a nivel mundial.



3.3 PRINCIPIOS DE LA ESTRUCTURA CURRICULAR UCEN.

Con el fin de cumplir con el objetivo propuesto a través de sus procesos formativos, la Universidad Central de Chile define una estructura curricular donde se relaciona explícitamente el perfil de egreso, entendido como la declaración de los desempeños que el o la estudiante deberá evidenciar al finalizar su carrera, con los resultados de aprendizaje asociados a cada asignatura o actividad académica.

Estos desempeños tienen un carácter integrador, sistémico, situado, auténtico, interdisciplinario y de desarrollo evolutivo, incluyendo conocimientos, habilidades y actitudes que se movilizan dentro de un marco valórico consistente con las definiciones institucionales.

La persona competente se concibe como capaz de ser exitosa en situaciones de desempeño cuidadosamente seleccionadas⁸ y que permiten generar evidencia respecto a la forma de movilizar (articular y coordinar) recursos internos conceptuales, procedimentales, actitudinales y externos tales como redes, herramientas, personas, con el fin de atender problemas propios de un dominio de acción.

Se trata entonces de un proceso de transformación evolutiva de la persona en el cual va modificando su forma de pensar, sentir y actuar para cumplir con estándares de desempeño que permiten medir y retroalimentar su proceso de aprendizaje. De particular relevancia, resulta constatar que, como sistemas complejos, las definiciones del perfil de egreso requieren siempre para su puesta en marcha y para su formación enfoques de trabajo colaborativos e interdisciplinarios debido a que operan en familias de problemas cuyo abordaje situado demanda la actualización permanentemente la comprensión, sentido y formas de implementarlas.

⁸ Corvalán, O., Tardif, J., Montero, P. (Coordinadores) (2013). Metodologías para la innovación curricular universitaria basada en el desarrollo de competencias. Asociación Nacional de Universidades e Instituciones de Educación Superior de México, ANUIES. México.

En esta óptica, la UCEN considera los siguientes principios para sus estructuras curriculares.

1. Perfiles de egreso de pregrado y carreras técnicas redactados por desempeños, los que especifican las habilidades, actitudes y conocimientos del egresado y que se traducen en resultados de aprendizaje a nivel microcurricular.

2. Tiempo de dedicación total del/la estudiante a su aprendizaje medido en créditos transferibles (SCT), con un crédito SCT UCEN de 27 horas, organizado en 30 SCT semestrales y 60 SCT anuales, en programas de dedicación completa, de acuerdo con la siguiente tabla:

Carrera/pro-grama	Bachille-rato	Licencia-tura	Título profe-sional con licenciatura	Carrera técnica	Diplo-mado	Magister profesio-nal	Magíster académi-co	Doctorado
Carga míni-ma en SCT	120	240	240	120	12	60	90	240

3. Para las carreras de pregrado, escalamiento del desarrollo del perfil de egreso e hitos de monitoreo en tres momentos: bachillerato, licenciatura y título profesional. Cada uno de estos grados se desarrolla dentro de la carrera en la que se matricula el estudiante.

4. Para las carreras técnicas, escalamiento del desarrollo del perfil de egreso y un hito de monitoreo a la mitad de la trayectoria formativa.

5. Para los hitos de monitoreo de desarrollo del perfil de egreso, se deben definir estándares de desempeño y productos o producciones clave.

6. Articulación horizontal (líneas) y vertical (ejes/semestres) de los resultados de aprendizaje de los y las estudiantes, así como de la enseñanza y la evaluación para el logro de las competencias.



7. Articular la formación asegurando que cada actividad curricular contribuya al perfil de egreso y al hito correspondiente. La construcción curricular se realiza vinculando explícitamente los resultados de aprendizaje de cada actividad académica con los desempeños descritos en el perfil de egreso.

8. La articulación curricular se comprende como la organización de los diversos componentes del currículum para dar continuidad, coherencia, secuenciación y gradualidad al proceso de aprendizaje, con vistas a la integración de ellos y el logro del perfil de egreso. Debe evidenciarse en un tránsito fluido entre distintos ciclos, áreas, líneas, tramos o trayectorias formativas de un plan de estudio.

9. Número máximo semestral de 6 actividades curriculares.

10. Apoyo a la inserción inicial de los y las estudiantes a través de una línea de formación básica para la vida académica.

11. Integración de la práctica reflexiva y progresiva en el aprendizaje

12. Desarrollo del sello formativo UCEN: ciudadanía mundial.

13. Desarrollo y fortalecimiento del pensamiento y trabajo interdisciplinario.

14. Desarrollo y certificación del dominio del idioma inglés.

15. Desarrollo y certificación de habilidades digitales.

16. Desarrollo de la flexibilidad curricular a través de: a) fomento de áreas de formación común en carreras de una escuela o facultad (plan común) en el tramo o ciclo formativo de bachillerato.

17. Desarrollo de la interdisciplina a través de la oferta de minors interdisciplinarios en todas las carreras profesionales de la Universidad

18. Desarrollo de ambientes de aprendizaje semi y no presenciales (blended y en línea) a través de la virtualización de asignaturas pertinentes de actividades curriculares y/o de la generación de programas 100% en línea.

3.4 LÍNEAS CURRICULARES PARA LAS CARRERAS DE PREGRADO.

La estructura curricular considera una distribución temporal por líneas basada en una hipótesis de transformación esperada del estudiante, las cuales se precisan a continuación:

a) Formación básica para la vida académica (12 SCT)

Corresponde a una formación básica, sustentadora de los aprendizajes académicos en niveles posteriores. Estas son:

- Comunicación efectiva: incluye el desarrollo de habilidades comunicaciones escrita, oral, corporal, preparación de presentaciones, escritura de textos, entre otros.
- Pensamiento lógico y científico: incluye el desarrollo de habilidades de argumentación, lógica, uso de la información y elementos básicos de matemáticas y estadística.

- Autorregulación: corresponde al desarrollo de habilidades tales como la organización personal, el trabajo con otros/as, y en general aspectos de integración a la vida universitaria.

Esta línea estará compuesta de 4 asignaturas, de 4 horas pedagógicas presenciales y una carga total de 12 SCT, ubicadas en los primeros cuatro primeros semestres de cada plan de estudios de pregrado, ofrecidas por la Vicerrectoría Académica.

b) Formación disciplinar (80 – 100 SCT).

Corresponden a una formación asociada a disciplinas fundantes de la práctica profesional, tales como las ciencias básicas, humanidades y ciencias sociales (según la carrera), entre.

Estas competencias, habilidades y conocimientos contribuyen directamente a la obtención del grado de licenciatura y están bajo la responsabilidad de la carrera, considerando una carga de entre 80 y 100 créditos SCT.

c) Formación profesional (120 – 140 SCT)

Corresponden al área de dominio del ejercicio laboral futuro y contribuye directamente al título profesional. Las competencias, habilidades y conocimientos de esta línea contribuyen directamente a la obtención del título profesional y están bajo la responsabilidad de la carrera, considerando una carga de entre 120 y 140 créditos SCT.

d) Ciudadanía mundial: humanidades, ciencias, alfabetización digital e idiomas para entender el mundo de hoy (28 – 36 SCT)

Esta línea consiste en un conjunto de asignaturas que tributan al desarrollo del sello institucional definido como Ciudadanía Mundial, la que refleja la identidad, misión y visión de la institución. En particular:

- 3 asignaturas sobre problemas contemporáneos abordados desde las humanidades y ciencias (12 SCT), a elección o la estudiante.
- 3 asignaturas obligatorias de idioma inglés (12 SCT)
- 1 taller integrador interdisciplinario en cada carrera, desarrollado con la metodología de Aprendizaje + Acción (4 SCT)
- 2 asignaturas facultativas de idiomas: profundización de inglés u otros idiomas como coreano o chino (8 SCT). Estas asignaturas son de carácter optativo.

Adicionalmente a estas asignaturas, durante el proceso de diseño o rediseño curricular se localiza un conjunto de resultados de aprendizaje del sello formativo institucional en asignaturas seleccionadas de los planes de estudio de las carreras. Cabe destacar que el aspecto de alfabetización digital no se asocia a asignaturas específicas, sino que se desarrolla transversalmente, como parte del sello.

e) Minor interdisciplinario (16 SCT).

La línea de minor interdisciplinario es un espacio de trabajo colaborativo e integrado desde miradas múltiples y complementarias, sobre problemas situados y complejos que requieren saberes diversos para abordarlos y resolverlos.



La adopción de este enfoque y su incorporación al currículo UCEN, se apoya en la naturaleza colaborativa del trabajo interdisciplinario y en la articulación de diferentes disciplinas para abordar un fin común. Lo anterior requiere el trabajo coordinado de especialistas, docentes y estudiantes quienes en el proceso de resolver problemas complejos (sustentabilidad, emergencia climática, intervenciones locales-globales), construyen una aproximación, métodos de trabajo y comprensión común sobre los problemas abordados.

En base a lo anterior, se espera que esta línea contribuya a que el/la estudiante desarrolle herramientas que le provean de perspectivas múltiples para abordar la realidad, de espacios de co-construcción y negociación del conocimiento y de una comprensión de los límites de cada disciplina para abordar la realidad y los problemas que ella presenta.

La contribución de este eje debe permitir al/la estudiante aproximarse al horizonte de desafíos que presenta este siglo y a una comprensión inicial de la necesidad de abordarlos colaborativamente para generar soluciones más completas y complejas que respondan al tipo de desafíos a los que se enfrentará al egreso de la Universidad.

Cada minor interdisciplinario contempla las siguientes características curriculares:

- El propósito del minor es promover la articulación entre disciplinas diversas a las propias de la profesión en torno a problemas complejos, que para su abordaje, requieran de forma que el/la estudiante cuente con al menos una experiencia formativa en la que pueda vivir y aprender a abordar problemas en forma interdisciplinaria.

- El minor tiene un espacio en la estructura curricular de 16 SCT distribuidos en 4 actividades curriculares de 4 SCT cada una entre el quinto y octavo semestre, es decir, en el nivel de licenciatura.
- El diseño o rediseño de los planes de estudio de pregrado, deben considerar el espacio suficiente para la oferta de minor en la formación de sus estudiantes.
- La línea de minor es obligatoria para el/la estudiante, pudiendo escoger de una oferta previa el tipo de problema que desea abordar.
- La oferta de minor será diseñada al menos entre dos escuelas e idealmente entre facultades.
- La administración de la línea de minor quedará radicada en las unidades que generen la propuesta.
- Cada minor tributa a una competencia específica vinculada al problema que aborda, por ello, debe ser incluido en el diploma del o la estudiante como complemento.

La trayectoria de estas líneas para una carrera típica (5 años) se muestra a continuación

ESQUEMA ESTANDER UNA MALLA CURRICULAR QUE PONE EN OPERACIÓN LA ESTRUCTURA CURRICULAR PROPUESTA POR EL PEI									
Año 1		Año 2		Año 3		Año 4		Año 5	
I	II	III	IV	V	VI	VII	VIII	IX	X
FBVA 1	FBVA 2	FBVA 3	FBVA 4	CM	CM A+A	CM	FP	FP	FP-EFC
CM-INGLES I	CM-INGLES II	CM-INGLES III	CM	MIN1	MIN2	MIN3	MIN4	FP	FP
FDS	FDS	FDS	FDS	FP-EIC 1	FP	FP	FP-EIC-OP	FP	FP
FDS	FDS	FDS	FDS	FP	FP	FP	FP	FP	FP
FDS	FDS	FDS	FDS	FP	FP	FP	FP	FP	FP
FDS	FDS	FDS	FDS	FP	FP	FP	FP	FP	FP
30 créditos totales semestre	30 créditos totales semestre	30 créditos totales semestre	30 créditos totales semestre	30 créditos totales semestre	30 créditos totales semestre	30 créditos totales semestre	30 créditos totales semestre	30 créditos totales semestre	30 créditos totales semestre
Bachillerato 120 SCT									
Licenciatura + Título profesional 240 SCT									
Licenciatura + Título profesional 300 SCT									
Formación básica para la vida académica (FBVA incorpora 4 asignaturas con total de 12 SCT)		Ciudadanía mundial (CM entre 28 y 36 SCT; Incluye asignaturas de Inglés, Humanidades; Una asignatura Integradora Interdisciplinaria Aprendizaje + Acción y eventualmente Electivos de profundización de idioma)		Minor interdisciplinario (MIN incorpora 4 asignaturas con un total de 16 SCT)		Formación disciplinar (FDS entre 80 y 100 SCT). Integra al menos una Evaluación intermedia de competencias con carácter obligatorio (EIC 1) en el 5º semestre y opcionalmente una segunda (EIC-OP) en el 8º asociado al grado de licenciatura.		Formación profesional (FP entre 120 a 140 SCT). Integra la evaluación final de competencias (EFC) de egreso en el 10º semestre asociada a la obtención del título profesional.	

Como se puede apreciar, concluida la etapa de bachillerato, el/la estudiante continúa el desarrollo y profundización de saberes disciplinares, agregándose profesionales que lo conducirán primero a la licenciatura y luego al título. En este período continúa con las asignaturas del sello UCEN y del minor interdisciplinario.

Es de particular relevancia la integración de espacios de práctica progresiva y reflexiva en período con el fin de que el/la estudiante desarrolle una comprensión y metacognición sobre la actuación competente y el compromiso ético que ello conlleva. Esta etapa concluye con el hito de licenciatura, una vez cursados 240 SCT y evidenciando las competencias correspondientes al grado.

Respecto a la obtención del grado, es necesario que las actividades curriculares de esta línea incluyan temas relacionados con los fundamentos epistemológicos, las bases metodológicas, gestión de información y formas de validación del conocimiento en el ámbito respectivo a la carrera, circunscritos a problemas regulares y conocidos.

Finalmente, en el último año el/la estudiante completa su formación profesional y se prepara para la certificación de a través del último hito de la formación, y con ello, completa el creditaje total de su plan de estudios. En este período, serán relevantes las estrategias de autoevaluación y retroalimentación con el fin de que estudiante pueda dimensionar en forma realista sus fortalezas y desafíos para su inserción profesional.

Cada etapa concluye en un hito de monitoreo que informa y retroalimenta estudiante y al plan de estudios (Evaluación Intermedia de Competencias o EIC y Evaluación Final de Competencias o EFC).

En el caso del/la estudiante, le informa del nivel de desarrollo de su perfil de egreso, en función del estándar de desempeño definido permitiendo que la carrera y el estudiante concuerden formas de apoyo en el caso de no alcanzar el nivel esperado.

Al plan de estudios le informa de las fortalezas y desafíos respecto al aporte de las actividades curriculares al hito y al perfil de egreso, permitiéndole modificar sus metodologías, formas de evaluación, organización del trabajo y recursos, etc.

Para lograr lo anterior, es imprescindible que los equipos docentes trabajen colaborativa e integralmente, para definir las situaciones de desempeño, problemas, formas de evaluación y de docencia pertinentes al tipo, nivel y situación del perfil de egreso. Siguiendo las orientaciones de este Proyecto Educativo, se espera que la docencia se vea como un problema interdisciplinario en las carreras.

3.5 LÍNEAS CURRICULARES PARA LAS CARRERAS TÉCNICAS.

El desarrollo de nuestro país demanda la formación de técnicos de nivel superior que puedan dar respuesta a necesidades en distintas áreas del quehacer productivo nacional.

Cabe resaltar que el año 2020 se lanza el Marco de Cualificaciones Técnico Profesional que fija estándares de desempeño generales y específicos por área de desempeño para las carreras técnicas. En consecuencia, las carreras técnicas de la Universidad Central de Chile se adscriben a estos lineamientos.

En este marco se definen las siguientes líneas curriculares:

- a) Formación básica (16 SCT). Esta línea incluye el desarrollo de las siguientes habilidades: uso de información, resolución de problemas, trabajo con y comunicación.
- b) Formación profesional (84 SCT). Esta línea corresponde al desarrollo de competencias, habilidades y conocimientos para la vida profesional centrada en la aplicación de conocimientos e incluyendo el desarrollo de la autonomía y ética.
- c) Ciudadanía mundial (20 SCT). Esta línea consiste en dos asignaturas que tributan al sello formativo UCEN, las que reflejan la identidad, misión y visión de la institución en cuanto a la forma en que se espera que el proceso de transformación de los y las estudiantes refleje sus valores e impronta. Se incluyen 12 SCT dedicados al idioma inglés y 8 SCT de otras asignaturas del sello institucional.

La trayectoria de estas líneas para una carrera típica se muestra a continuación.

		120 SCT			
		Semestre 1	Semestre 2	Semestre 3	Semestre 4
Líneas	Formación básica	x	x	x	
	Formación profesional	x	x	x	x
	Ciudadanía mundial (sello institucional)		x	x	

3.6 LA ARTICULACIÓN EN LA UNIVERSIDAD CENTRAL DE CHILE

Consistente con su misión, valores y objetivos estratégicos, Ley General de Educación chilena y también, con las tendencias nacionales e internacionales en educación, la Universidad Central de Chile reconoce que las personas construyen aprendizajes valiosos a lo largo y ancho de la su vida y por tanto que las instituciones formadoras deben facilitar el tránsito entre diferentes niveles del sistema, el tránsito dentro de un mismo nivel y por último el reconocimiento de aprendizajes informales que sean valiosos para el logro de certificaciones.

Con este propósito, en la Universidad Central de Chile se consideran como aspectos de la articulación a:

- a. Continuidad de estudios: entendido como el paso natural de un nivel educativo a otro basado en certificaciones y aprendizajes formales previos que habilitan para continuar en programas de mayor profundidad y complejidad.
- b. Prosecución de estudios: entendida como la prolongación, extensión o reanudación de estudios en el mismo nivel formativo, o en otro, de tal modo que los estudios previos se consideran como una parte de un itinerario formativo.
- c. Reconocimiento de aprendizajes previos: entendido como el mecanismo que permite evaluar y certificar aprendizajes no formales e informales para reconocimiento de competencias y consecución o prosecución de estudios.

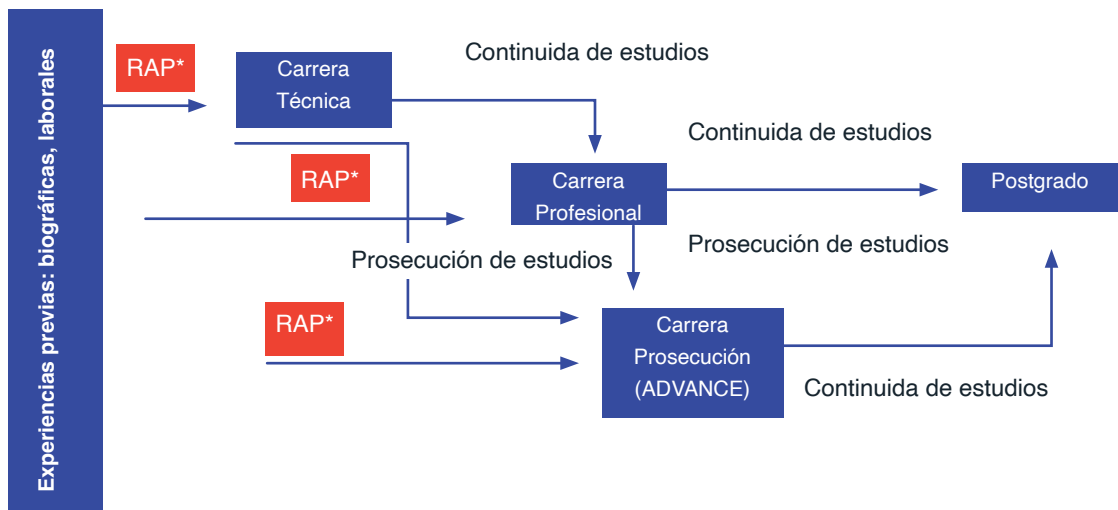

RAP: Reconocimiento de aprendizajes previos. Se debe evaluar en qué carreras es viable su implementación. Los marcados con un * está en estudio.

3.7 PROGRAMAS DE CONTINUIDAD DE ESTUDIOS DE PREGRADO

Programas ADVANCE

La Universidad Central de Chile ofrece programas formativos en formato ADVANCE, los cuales están especialmente diseñados para personas con estudios profesionales previos que buscan un mejor desarrollo laboral mediante la obtención una segunda carrera profesional y a técnicos de nivel superior que deseen obtener un título profesional, en carreras seleccionadas.

Los perfiles de egreso de las carreras ADVANCE son iguales a los de las carreras diurnas, convalidando, cuando el participante proviene de una carrera profesional, al menos la línea de formación para la vida académica.

Estos programas se imparten en modalidad presencial y online, adicionalmente cuentan con un sistema de reconocimiento de aprendizajes previos (RAP) que permite a sus participantes disminuir la carga del plan de estudios previa evaluación de sus competencias de ingreso.

En este tipo de programa, la formación interdisciplinaria del Minor se ajustará a las condiciones y características del programa, con una carga estimativa de 12 SCT, distribuidas en tres asignaturas durante el segundo año de formación

EJEMPLO PLAN DE ESTUDIO ADVANCE TRIMESTRAL (144 SCT)								
AÑO 1			AÑO 2			AÑO 3		
T I	T II	T III	T IV	T V	T VI	T VII	T VIII	T IX
CM INGLÉS 1	CM INGLÉS 2	CM INGLÉS 3	CM	CM	CM	FP	FP	FP
FDS	FDS	FDS	MIN 1	MIN 2	MIN 3	FP	FP	FP
FDS	FDS	FDS	FP	FP	FP	FP	FP	FP- EFC
16 SCT	16 SCT	16 SCT	16 SCT	16 SCT	16 SCT	16 SCT	16 SCT	16 SCT
LICENCIATURA (+) TÍTULO PROFESIONAL								
Ciudadanía mundial (CM 24 SCT; Incluye asignaturas de Inglés y Humanidades)		Minor interdisciplinario (MIN incorpora 3 asignaturas con un total de 12 SCT)		Formación disciplinar (FDS entre 36 y 40 SCT).		Formación profesional (FP entre 68 a 72 SCT). Integra la evaluación final de competencias (EFC) de egreso en el 12º trimestre asociada a la obtención del título profesional.		

Programas Vespertinos

La Universidad ofrece programas formativos seleccionados en modalidad vespertina, los cuales son equivalentes a los programas ofrecidos en modalidad diurna (igual perfil de egreso). Para estos programas los requisitos de ingresos pueden admitir un sistema de reconocimiento de aprendizajes previos (RAP) o la exigencia de trayectorias formativas académicas previas, que permitan disminuir la carga del plan de estudios o una organización de la trayectoria formativa ad-hoc. Los programas vespertinos son equivalentes a los diurnos en relación a la declaración de su perfil de egreso, pudiendo diferir, como se ha señalado, en el modo en que este perfil de egreso se alcanza.

En este tipo de programa, la formación interdisciplinaria del Minor se ajustará a las condiciones y características del programa, con una carga estimativa de 15 SCT, distribuidas en tres asignaturas durante el cuarto año de formación.



EJEMPLO PLAN DE ESTUDIO VESPERTINO TRIMESTRAL (240 SCT)

Año 1			Año 2			Año 3			Año 4			Año 5		
T I	T II	T III	T IV	T V	T VI	T VII	T VIII	T IX	T X	T XI	T XII	T XIII	T XIV	T XV
FBVA 1	FBVA 2	FBVA 3	CM INGLÉS 1	CM INGLÉS 2	CM INGLÉS 3	CM 1	CM 2	CM 3	MIN 1	MIN 2	MIN 3	FP	FP	FP
FDS	FDS	FDS	FDS	FDS	FDS	<i>FDS- ECI 1</i>	FP	FP	FP	FP	<i>FP- EIC- OP</i>	FP	FP	FP
FDS	FDS	FDS	FDS	FDS	FP	FP	FP	FP	FP	FP	FP	FP	FP	FP
FDS	FDS	FDS	FDS	FDS	FP	FP	FP	FP	FP	FP	FP	FP	FP	FP
FDS	FDS	FDS	FDS	FDS	FDS	FP	FP	FP	FP	FP	FP	FP	FP	<i>FP- EFC</i>
16 SCT	16 SCT	16 SCT	16 SCT	16 SCT	16 SCT	16 SCT	16 SCT	16 SCT	16 SCT	16 SCT	16 SCT	16 SCT	16 SCT	16 SCT
Formación básica para la vida académica (FBVA incorpora 3 asignaturas de 4 HORAS PRESENCIALES cada una y total de 9 SCT)			Ciudadanía mundial (CM entre 24 y 36 SCT; Incluye asignaturas de Inglés, Humanidades y eventualmente Electivos de profundización de idioma)			Minor interdisciplinario (MIN incorpora 3 asignaturas con un total de 15 SCT)			Formación disciplinar (FDS entre 80 y 100 SCT). Integra al menos una Evaluación intermedia de competencias con carácter obligatorio (<i>EIC 1</i>) en el 7° TRIMESTRE			Formación profesional (FP entre 92 a 112 SCT) Integra la evaluación final de competencias (<i>EFC</i>) de egreso en 15° trimestre asociada a la obtención del título profesional y opcionalmente una segunda Evaluación Intermedia de Competencias (<i>EIC-OP</i>) en el 12° trimestre asociada al grado de licenciatura		
CICLO BACHILLERATO														
CICLO LICENCIATURA (+) TÍTULO PROFESIONAL														

3.8 LA ENSEÑANZA EN LÍNEA EN LA UNIVERSIDAD CENTRAL DE CHILE

La Universidad promueve una entrega flexible de la enseñanza a través de la modalidad en línea y semipresencial en todos sus planes de estudio y niveles, asegurando la equivalencia de calidad para ambas modalidades, tanto en el trabajo sincrónico como asincrónico. Para esto, la impartición en estas modalidades sigue los mismos procesos que la modalidad de impartición presencial, tanto en recursos de aprendizaje como en el trabajo docente.

La Universidad promueve la inserción progresiva de esta modalidad a partir de un análisis de pertinencia y de las regulaciones vigentes en este ámbito.

La operación de las modalidades, se sustenta en el gobierno, estructura académica y de operaciones existente, de esta forma se pretende homologar y resguardar integralmente los distintos aspectos que estudiante requiere en su ciclo de vida desde cada una de las unidades especializadas de la institución, tal como sucede en el caso de una nueva sede o jornada, incorporando en consecuencia la modalidad virtual (online o semipresencial) como una nueva variable de gestión académica.

Esta situación supone para la dinámica institucional establecer consideraciones específicas, que las unidades identifican desde su ámbito de especialidad para acoger las particularidades e implicancias de la virtualidad, y resguardar transversalmente su implementación en un marco de mejora continua, asegurando así el desarrollo en el marco del proyecto institucional.

Definición de las modalidades de estudio

Bates (2003) plantea que los ambientes virtuales de aprendizaje constituyen un continuum que aborda desde la interacción entre docentes y estudiantes, y aquella que se produce con el estudiante gestionando en cualquier momento y lugar su proceso de aprendizaje e incluso su itinerario formativo.

Basado en este marco de referencia, las modalidades de educación virtual de la UCEN, se definen de acuerdo a lo siguiente:

Programas en Modalidad Online

En el caso de los programas online, estos se imparten predominantemente en formato asincrónico, es decir que las actividades de aprendizaje se disponen en el ambiente virtual UCEN, para que los estudiantes las realicen dentro de un calendario predefinido organizando sus propios momentos de estudio. Si bien pueden agendarse sesiones sincrónicas a través de videoconferencia, su asistencia no tiene carácter de obligatoria para los y las estudiantes ya que son publicadas en la plataforma para consulta posterior.

De esta forma, el/la estudiante puede acceder a su ambiente virtual en cualquier momento, desde cualquier lugar y las veces que desee, para revisar el material disponible, interactuar con su profesor/a y compañeros/as, y desarrollar las actividades virtuales definidas en la asignatura. Para acompañar este proceso, se cuenta con la guía del/la docente de la asignatura y tutores virtuales de apoyo, además de todo el respaldo de la facultad a la cual pertenece la carrera.

En determinados programas es además factible acceder a algunas sesiones presenciales como seminarios y simposios que contribuyen a mejorar la experiencia de aprendizaje. Éstas sesiones son de carácter opcional para los estudiantes.



Programas en Modalidad Semipresencial

Este tipo de programas tiene características estructurales similares a los programas que se imparten en modalidad online, integrando además sesiones presenciales. Este tipo de programa considera a lo menos un 40% y hasta un máximo de 75% de actividad a distancia, lo cual se realiza integrando asignaturas presenciales y online en la malla, según orientaciones establecidas para cada programa en particular.

Programas en Modalidad Presencial

Los programas en modalidad presencial, concentran la mayor parte de sus actividades en un formato tradicional, es decir con la presencia del estudiante en la sala de clases, talleres o laboratorios de la institución. Como una herramienta de apoyo, la institución disponibiliza un aula virtual UCEN por cada asignatura, en donde se disponen espacios para publicar material complementario, herramientas de comunicación e interacción y para la generación de actividades de aprendizaje, en la cual convergen estudiantes y docentes de un mismo curso.

Clases Remotas de Emergencia

Los programas en modalidad presencial, en el caso de situaciones de emergencia que detonen la necesidad de adoptar medidas especiales por la imposibilidad de asistir a la institución, pueden impartir sus asignaturas disponiendo actividades de aprendizaje en el aula virtual UCEN y agendado sesiones de clases a través de sesiones por videoconferencia. Esta situación se entiende como provisoria y es definida por las autoridades académicas dentro de un plan de contingencia institucional.



INVESTIGACIÓN

Como se establece en la Política de Investigación, Desarrollo e Innovación de la Universidad Central de Chile, las orientaciones generales de la I+D+i dentro de la Universidad:

“...tiene(n) como propósito potenciar y direccionar las actividades de Investigación, Desarrollo e Innovación realizadas por la comunidad de la Universidad Central de Chile (académicos/as, investigadores/as y estudiantes de pre y postgrado), vinculándolas con los requerimientos de la sociedad y del país. Además, busca establecer un marco general de actuación que fomente y fortalezca la interacción entre distintos actores de la comunidad de la Universidad Central de Chile y del medio externo que permita la operación del sistema de I+D+i de la institución. El funcionamiento del Sistema de Investigación, Desarrollo e Innovación se entiende como factor relevante en los aspectos de gestión institucional en docencia, investigación y vinculación con el medio, elementos que a su vez resultan claves en los procesos de acreditación universitaria futura”

Se entienden como destinatarios de la Política I+D+i “...a todo el cuerpo de académicos/as, administrativos, estudiantes de pre y post grado”.

En este marco institucional, se espera que la I+D+i impacte el proceso formativo de todos/as los/as estudiantes en cuatro áreas diferenciadas:

4.1 PREGRADO Y FORMACIÓN DISCIPLINAR.

En cada disciplina, profesión y/o área del conocimiento donde la Universidad ofrece formación conducente al grado de licenciado/a, los planes de estudio incorporan la línea formativa disciplinar, la cual da cuenta de la adquisición de habilidades y conocimientos epistemológicos que permiten la adquisición de competencias en los métodos de investigación/indagación y/o producción de conocimiento propios de su disciplina y de otros afines con una mirada interdisciplinar.

El nivel de logro esperado para los/as estudiantes de pregrado en iniciación a la investigación para cada carrera y/o plan de estudios será determinado en los respectivos perfiles de egreso, y acotados al nivel de desarrollo de las mismas disciplinas y el carácter de la formación de cada carrera (profesional/disciplinar)

4.2 FORMACIÓN POSTGRADUAL.

En concordancia con las orientaciones del Sistema Nacional de Aseguramiento de la Calidad y la Política General de Postgrado de la Universidad Central de Chile (res. N°2448/2019), la formación de postgrado se distingue de las diversas modalidades y programas de profundización, especialización profesional y/o perfeccionamiento, como cursos, diplomados y postítulo:

- Grado de Doctor/a que certifica que el(a) estudiante ha cursado un programa de estudios avanzados y que ha logrado adquirir un nivel alto de conocimientos y/o especialización en un área del saber. Involucra, además llevar a cabo un proceso sistemático de investigación, innovación y/o creación autónoma, plasmada en una tesis de grado que implique una ampliación original del conocimiento y/o del saber.
- Grado de Magíster que certifica que el(a) estudiante ha cursado un programa de estudios avanzados y que ha adquirido una serie de competencias analíticas, sintéticas, de abstracción y/o de aplicación práctica que contribuyen al desarrollo de un entendimiento más profundo en un área del conocimiento, en un problema de estudio particular, y/o en la investigación disciplinar inicial, de mayor complejidad que la licenciatura y/o el título profesional previo del(a) estudiante.

Todos los planes de estudio conducentes a la obtención de grados académicos de magíster y/o doctorado deben incorporar una línea formativa que dé cuenta de la adquisición de habilidades y conocimientos epistemológicos que definen el campo y objeto de estudio disciplinar y de las disciplinas afines, así como también de la adquisición de habilidades en los métodos de investigación/indagación y/o producción de conocimiento propios de su disciplina y de otros afines con una mirada interdisciplinar.



La evaluación del perfil de egreso debe considerarse en las evaluaciones intermedias y terminales asociadas a la obtención del grado de magister y/o doctorado.

El nivel de logro esperado para los/as estudiantes de postgrado en investigación para cada plan de estudios será determinado en los respectivos perfiles de egreso, y acotados al carácter de la formación de cada programa (profesional o académico).

4.3 INVESTIGACIÓN E INNOVACIÓN EN DOCENCIA UNIVERSITARIA.

La Universidad, a través de diferentes instrumentos de fomento, apoyo y formación, procura mejorar sus procesos de enseñanza-aprendizaje y sus resultados con énfasis en el pregrado. Es así, que la Universidad espera que todos/as los/as docentes puedan reflexionar sobre sus propias prácticas docentes, adquiriendo competencias, habilidades y conocimientos que le permitan mejorar los resultados del proceso de enseñanza-aprendizaje de los/as estudiantes.

Para ello, la Universidad dispone de instancias para perfeccionarse en docencia universitaria, así como de instrumentos de incentivo para que puedan investigar sobre sus prácticas pedagógicas.

Adicionalmente la Universidad asocia las posibilidades de capacitación/formación a la carrera académica, con la finalidad de reconocer su experticia y otorgarle el tiempo necesario para desarrollarlas en sus compromisos anuales de desempeño.

El resultado esperado de estas iniciativas es impactar los resultados de la progresión estudiantil en general, así como generar nuevo conocimiento educativo.

4.4 IMPACTO DE LA INVESTIGACIÓN BÁSICA, DESARROLLOS EXPERIMENTALES E INNOVACIÓN.

Dadas las diferentes velocidades en que se produce nuevo conocimiento a partir de la investigación disciplinar básica, desarrollo experimental y/o innovación, y los momentos en que tales desarrollos se establecen como conocimiento estándar para incorporarse en la formación de una profesión y/o disciplina, es que la Universidad considera que la investigación de esta naturaleza tenga un impacto temporal distinto en la formación de pre y postgrado.

En este sentido, la Universidad espera que en cada Unidad Académica se establezcan vías para que la I+D+i de punta y/o frontera se transfiera a la formación de pre y postgrado según su nivel, a través de las siguientes modalidades. Esta dedicación es de carácter obligatorio para todo académico que investiga o participa de desarrollos experimentales y estará estipulada en su compromiso de desempeño anual. Así, los/as académicos/as que investigan, desarrollan experimentación y/o innovan deben tener dedicación horaria para:



a. Docencia directa: realizar docencia de pre y postgrado. Esta dedicación es de carácter obligatorio para todo académico que investiga o participa de desarrollos experimentales y estará estipulada en su compromiso de desempeño anual.

b. Guía de trabajos de grado y/o título: realizar guías de trabajos de graduación y/o título en pre y postgrado. Se incluyen las guías de trabajos de graduación y/o título o investigaciones con participación estudiantil puedan ser transformados en producto, procesos o servicios con posibilidad de ser transferidos a la sociedad.

c. Actividades de difusión y extensión académica: realizar actividades de difusión de resultados de I+D+i al interior de sus unidades para pre y postgrado.

d. Fomento de la Investigación de los y las estudiantes: especial dedicación para patrocinar la postulación de estudiantes a los concursos/ incentivos que el Reglamento de Incentivos I+D+i establezcan para el estamento estudiantil.

e. Concurso y fomento interno de la I+D+i para académicos: incorporen obligatoriamente a estudiantes ayudantes y/o participantes en sus postulaciones.

f. Concurso de fondos externos para la I+D+i: postulen a estos instrumentos incorporen, dentro de los requerimientos y especializaciones que corresponda, a estudiantes en calidad de ayudantes y/o asesores pre y postgrado. Esta alternativa dependerá de los requerimientos del concurso y la idoneidad de los recursos de capital humano en la comunidad estudiantil necesarios para la adjudicación del proyecto.



VINCULACIÓN CON EL MEDIO



La Universidad Central de Chile desde su creación, se ha propuesto contribuir como comunidad académica a los desafíos que plantea la sociedad en la cual está inserta, asumiendo la vinculación con el medio como una función esencial, inherente y transversal a su quehacer institucional.

La institución considera a la vinculación con el medio como un eje estratégico que orienta el quehacer académico, definiéndola como *“el conjunto de actividades que establece con el entorno y sus diferentes actores, desde los ámbitos de docencia, investigación, extensión universitaria y la divulgación académica, a través de diversas formas y mecanismos, orientadas a lograr la retroalimentación del quehacer universitario, la transferencia del conocimiento y la contribución oportuna al propósito institucional de servir al país”* (Política de Vinculación con el Medio), respondiendo así a ser una universidad vinculada con la sociedad en su diversidad y formadora de personas integrales en un marco valórico, creando nuevas oportunidades a sus académicos, estudiantes y egresados, relacionando la misión institucional con los requerimientos de la sociedad.

La vinculación con el medio busca contribuir a su entorno significativo local, regional, nacional e internacional, así como también a la formación integral de las y los estudiantes, enriqueciendo la docencia y la investigación por medio de iniciativas bidireccionales y pertinentes que permitan retroalimentar los procesos formativos que tributen al perfil de egreso de cada carrera, teniendo coherencia con el proyecto educativo y el sello institucional.



Una de las finalidades de la gestión de VcM para la universidad es interactuar de manera proactiva y permanente con la sociedad e impulsar y apoyar el trabajo colaborativo entre la comunidad universitaria, con la sociedad civil, el sector público y privado de alcance nacional e internacional, a fin de retroalimentar la tarea educativa y la formación integral de los y las estudiantes.

En el ámbito de los procesos formativos, es de especial interés el rol que cumple la metodología de aprendizaje y servicio solidario (AYSS), denominado en la institución aprendizaje más acción (A+A), ya sea en la implementación de esta metodología en distintas carreras de la universidad, así como en la línea curricular de sello institucional, a través de la cual se asegura que las y los estudiantes de la institución deben participar de una asignatura denominada “Proyecto Integrado Interdisciplinario” ubicada en el tercer año de su formación.

Por otra parte, el rol de los egresados y empleadores es fundamental como retroalimentación a los programas formativos, tanto a nivel de procesos de rediseño curricular y otras instancias periódicas de vinculación y retroalimentación académica, contribuyendo con información a distintos mecanismos institucionales que tienen por finalidad fomentar la mejora continua en los procesos formativos del estudiantado.



SOPORTE ORGANIZACIONAL Y ESTRUCTURA ORGÁNICA

La implementación del proyecto educativo de la Universidad Central de Chile permea toda la estructura organizacional de la institución. Por ello, las unidades que están directamente involucradas en la misma son: la Vicerrectoría Académica, la Vicerrectoría de Administración y Finanzas, la Vicerrectoría de Desarrollo Institucional, las Facultades y Carreras Técnicas y la Dirección de Aseguramiento de la Calidad.

La Vicerrectoría Académica dependiente del Rector, tiene a su cargo la implementación de las políticas académicas de la universidad, así como el desarrollo, la administración y la coordinación académica. Sus funciones y atribuciones están definidas en el Artículo N° 35 Estatuto de la universidad.

Las unidades que la componen son: Dirección General Académica, Dirección de Investigación y Postgrado, Dirección de Admisión y Difusión, Dirección de Apoyo y Vida Estudiantil, Dirección de Vinculación con el Medio, Dirección de Transformación Digital Educativa, Unidad de Gestión y Proyectos Académicos, Unidad de Formación Transversal y Programa de Inglés, Unidad de Género y Diversidad.

La Vicerrectoría de Administración y Finanzas le corresponde, bajo la tuición del Rector, la gestión financiero-administrativa, la organización, dirección y supervisión de los servicios de la administración, la programación y obtención de los recursos económicos y velar por el correcto uso de los fondos de la corporación. Esta Vicerrectoría tiene cuatro Direcciones a su cargo que son: Dirección de Administración y Servicios, Dirección de Finanzas, Dirección de Recursos Humanos y Dirección de Tecnologías de la Información.

La Vicerrectoría de Desarrollo Institucional contribuye con la observación del medio externo e interno, proponiendo desarrollos pertinentes alineados con el Proyecto Educativo y con el Plan de Desarrollo de la institución.

La Dirección de Aseguramiento de la Calidad entrega apoyo a la implementación del Proyecto Educativo a través del sistema interno de aseguramiento de la calidad.

El Proyecto Educativo Institucional contiene distintos mecanismos y herramientas orientadas al aseguramiento de la calidad de la enseñanza que ofrece la universidad. Al mismo tiempo, estos mecanismos permiten generar información que sirve para evaluar el propio proyecto en términos de su formulación y los resultados obtenidos, favoreciendo su actualización y pertinencia.

El Proyecto Educativo Institucional, se inserta además, en el Sistema Interno de Aseguramiento de la Calidad (SIAC) de la Universidad Central de Chile, el cual define los mecanismos internos orientados a la evaluación de procesos institucionales y programas de pre y posgrado y educación continua, con el fin de lograr la mejora permanente, la garantía pública y la promoción de la calidad como un elemento propio de la cultura institucional.

Este sistema incorpora las orientaciones y definiciones emanadas de los marcos legales vigentes y de organismos públicos como el Ministerio de Educación y la Comisión Nacional de Acreditación y entiende la calidad como la capacidad de la institución y sus programas formativos para responder a los propósitos y objetivos institucionales, logrando la mejora continua integral y atendiendo a las expectativas de los distintos usuarios respecto del desempeño institucional.

En ese sentido, el propósito esencial del SIAC es guiar el quehacer institucional hacia la mejora continua y al logro de la misión, visión y objetivos, reflejados en el Proyecto Educativo Institucional. Por tal razón, el Sistema Interno de Aseguramiento de la Calidad es transversal a todas las áreas que conforman el quehacer institucional, considera la evaluación de las sedes de Santiago y la Región de Coquimbo.



**ASEGURAMIENTO DE LA CALIDAD EN EL
PROYECTO EDUCATIVO INSTITUCIONAL**

La calidad de la formación y del Proyecto Educativo Institucional, se asegura por medio de las siguientes actividades y procesos:

- Revisión y mejora continua de los componentes de los planes de estudio (perfiles de egreso, matrices de tributación de las actividades académicas al perfil, consistencia con el Sello Formativo declarado en este Proyecto Educativo, estructura de prerrequisitos, carga de trabajo del estudiante, evaluación de desempeños de egreso).
- Revisión y mejora continua de los procesos administrativos de gestión de la docencia: planeación anual de la docencia en el sistema informático central, realización de concursos para la asignación de profesores, planificación anual, asignación y posterior gestión de recursos para la docencia, control de avance de los citados procesos por parte de las facultades y las unidades centrales de servicio, y encuestas de calidad de servicio a los estudiantes.
- Cuidado permanente de los procesos de desarrollo de la docencia, inducción de nuevos docentes, espacios de desarrollo docente y estímulos a la innovación en docencia.
- Políticas que enmarcan el quehacer en áreas relevantes de la docencia, como el perfeccionamiento docente, la investigación, la vinculación con el medio, entre otras.
- Instrumentos directivos y normativos formalizados mediante reglamentos, manuales y procedimientos. Estos instrumentos definen las directrices y pasos a seguir para llevar a cabo los procesos de docencia bajo parámetros de calidad.

- Encuestas de evaluación a:
 - Estudiantes: Encuesta de Desempeño Docente.
 - Docentes: Autoevaluación de Desempeño Docente.
 - Evaluación del Desempeño Docente (la responden quienes dirigen una carrera o programa).

- Seguimiento a progresión de estudiantes. Para la evaluación del logro de los resultados de aprendizaje, se utiliza una combinación de métodos dependiendo de la naturaleza de cada asignatura, tales como: portafolios, pautas de cotejo, rubricas evaluativas, proyectos, pruebas escritas, entre otros. El comité curricular de cada carrera hace un seguimiento de estos resultados.

- Análisis agregado de los resultados de desempeño académico. En lo que respecta a la información agregada del nivel de logro de los estudiantes, la Dirección de Análisis Institucional, proveen anualmente a las distintas carreras y programas de información y análisis sobre indicadores académicos importantes, como tasas de retención, egreso y titulación oportuna, además de información respecto de los tiempos reales de egreso y titulación.

- Procesos de Autoevaluación. Finalmente, la calidad de la docencia también se ve asegurada por la realización de procesos de autoevaluación en las distintas unidades académicas, los que están orientados a detectar eventuales dificultades en el quehacer y al diseño de planes de mejoramiento orientados a su superación.

Estos mecanismos señalados, buscan garantizar la calidad y pertinencia de la formación que ofrece la universidad a sus estudiantes, la consistencia entre los perfiles de egreso y planes de estudio y este Proyecto Educativo y genera información relevante para la revisión y actualización de este proyecto





Universidad
Central

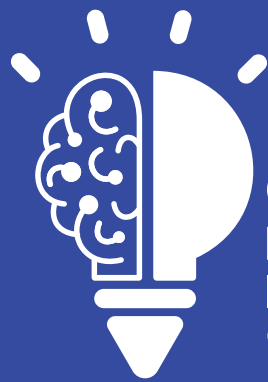

CREA UCEN
PROYECTO EDUCATIVO
INSTITUCIONAL
CREA INNOVA TRANSFORMA